

迎春

みずほ

2026

1

January
No.620



P2～3

新年のごあいさつ

P4～5

午年生まれの今年の抱負

P8～9

MONTHLY TOPICS

～【表紙】年忘れジャンボもちつき大会～
年始特別企画（まちがいさがし）

P15

裏表紙 各種お問い合わせ先

謹賀新年

幸多き春を迎えられたことと

お慶び申し上げます

平素のご厚情に感謝し皆様の

ご健康をお祈り申し上げます

本年もよろしくご指導のほど

お願い申し上げます

令和八年 元旦

黒部市農業協同組合



代表理事組合長

森田 久美

経営基盤の確立

新年明けましておめでとうございます。

組合員の皆様におかれましては、健やかに新年をお迎えの事とお慶びを申し上げます。

また、旧年中は当組合事業に対しまして、格別なるご理解とご協力を賜り、厚く感謝を申し上げます。

さて、昨年は、国内の平均株価が史上最高値を更新するなど日本経済は回復基調となりました。しかしながら、海外情勢や資源価格の上昇が下押し要因となり、先行きの不透明感が残りました。また、最低賃金が引き上げられた一方で、物価の高騰が消費者の購買力を圧迫し、消費活動の停滞が懸念されております。

農業生産の現場においては、近年の価格高騰により、消費者の米離れや生産調整等への対策・対応が急務となっております。JAグループを挙げて行

政などへの働きかけを続けてまいります。

当組合を取り巻く環境は、市内人口の減少、組合員や農業者の減少にともなう各事業の取扱高の減少や人手不足、物価高に応じた費用の増加など、厳しい状況が続いています。

このような中、経営の効率化を図るため、一昨年度には西部倉庫を新設し、点在していた農業用倉庫を集約しました。また、昨年度は5つの金融窓口を本店に集約し、持続可能な経営基盤の確立・強化に取り組むとともに、3つの営業所を中心とした新たな店舗体制としました。

新年においても、これまで以上に農業振興・地域振興に貢献する運営をおこなってまいります。

結びに、本年が皆様お一人おひとりにとりまして、素晴らしい一年となりますよう、心からお祈り申し上げます。新春のご挨拶とさせていただきます。



牡羊座 3/21~4/19 2月の運勢

【全体運】 気を引き締めて。途中で中断することになっても慌てないように。落ち着いて対処すれば切り抜けられます

【健康運】 血行を良くする運動を。ふくらはぎをもむのも◎

【幸運の食べ物】 カリフラワー



J Aくろべ青壮年部
部長 村井 斉昭

謹んで新年のお慶びを申し上げます。
旧年中はJAくろべ青壮年部の活動に
対し組合員の皆様、そして地域の皆様
方からの多大なるご理解とご支援を賜
り、心より感謝申し上げます。

昨年は、気象変動や資材価格の高騰
など、農業を取り巻く環境は決して平
坦ではありませんでした。その中で各
地域内での話し合いによる地域計画が
策定されました。課題解決に向けた話
し合いが加速していくのではないで
しょうか。地域計画とは地域の農業の
約10年後の姿を、農業者や関係者が話
し合って決める「設計図」です。現在、
問題となっている高齢化や後継者不足
などの課題を解決するため、「誰が」「
どの農地を」「どう利用するか」を明
確にし、目標地図を示すことで、農地
の集約・担い手への集積を進め、持続
可能な農業地域を維持・発展させる目
的であり、次世代へとつなぐための重
要な取り組みです。

このほかに食料安全保障の強化（確
保）、環境負荷の低減（カーボンニュ
ートラルの実現）、米の需給バランス、鳥
獣害対策の強化、スマート農業の加速
など、農業はさまざまな課題があり、
目まぐるしく変化しています。その中
で私たちは全力で向き合い、解決・前
進していく必要があります。老若男女
問わず、地域のみんなで力を合わせ持
続可能な農業へと進めていきましょう。
このような農業情勢の中、青壮年部
では地域に根ざし、将来につながる活
動を行っています。その中でも毎年行
い、40年以上続く、市内小学校を対象
とした田植え・稲刈り体験学習を実施
しています。一昨年までは田んぼに
入っての体験学習田とバケツを使用し

たバケツ稲作を行っていましたが、行
政と教育機関並びに関係機関のご協力
により、市内全校で実際に田んぼに
入っての体験学習田を行うことができ
ました。この場を借り、ご尽力いただ
いた方々に心からお礼申し上げます。ま
た、体験学習田の取り組みの一部とし
て、女子バレーボールチームのKURO
BEアクアフェアリーズ富山の選手にも
参加していただき、田植え・稲刈り体
験を盛り上げていただきました。あり
がとうございました。トップリーグで
挑戦し続けるチームをこれからも応援
していききたいと思います。

このほかにも、保育所の園児を対象
にしたさつまいもの定植・収穫体験を
行う「アグリスクール」や、一部の小
学校での野菜定植体験を行うことがで
きた。また、
新たな活動として、黒部市内の親子
5組を対象に、田植え・稲刈り体験も
行いました。この活動は、体験を通し
て農業に興味を持つてもらい、関係人
口につなげる一環として行いました。
今後も農業体験の場を提供していき
たいと思います。

毎年言っていますが、このすべての
体験の中から将来、農業に携わる方が
現れ、農業と一緒にできることを楽し
みにしています。

また、農業祭などのイベントにも積
極的に参加し、農業界全体を盛り上げ
ていけたらと思います。

農業がよりよい時代へと引き継がれて
いくよう、本年も励みたいと思います。
本年も皆様にとつて良い年になりま
すようご祈念申し上げますとともに、
一層のご協力とご鞭撻をお願いし、新
年の挨拶といたします。



J Aくろべ女性部
部長 中西由美子

新年明けましておめでとうございます。
今年も皆様に幸せがありますよう
願っております。また、日頃よりJA
くろべ女性部の活動に温かいご支援と
ご理解を賜り厚くお礼申し上げます。

昨年3月の女性部総会にて、長らく
JAくろべ女性部の為に貢献され、数
多くの功績を残してこられた前部長
の高本一恵さんに代わり、部長を引
き受けました中西由美子です。前部長
からの女性部のテーマである、「食は
いのち・子どもは宝」を継承し、活動し
ていきたいと思いますのでどうぞよろ
しく願います。

さて、昨年は長く続けていた女性部
活動のひとつで、県からの委託事業で
ある「帰農塾」や鏡野巻江の用水の落
葉掃除を、熊騷動もあり、残念ですが
中止することにいたしました。さら
に、毎年学校給食などに提供している
なばなが天候不順により不作で提供す
ることができませんでした。なんとか
名誉挽回したいとの思いで、なばなの
あとに女性部員から意見があった、う
るち米のコシヒカリを植えることにし
ました。女性部員で水管理や除草など
をし、大切に育てて収穫されたお米
は、毎年活動している愛の米一握り運
動に活用したり、NPO法人黒部まち

づくり協議会の活動である「こども食
堂」に寄付したり、黒部市内で開かれ
た「食育親子体験教室」での押し寿司
作りや、農業祭などでおにぎりや押し
寿司という形で地産地消・米の消費拡
大のため、幅広く使用したりすること
ができました。約5カ月間稲の管理を
してくださった女性部員の皆様、あり
がとうございました。

また、昨年11月29日にはJA富山県
女性大会が開催され、ソーラン節を踊
りました。服装は、前部長のご縁で北
方領土の元島民の方から送っていただ
いた大漁旗を、女性部員が加工して
作ってくれた「大漁旗法被」を着用し
ました。お昼時間の合間のアトラク
ションでしたが、総勢16名で踊った
ソーラン節はとても力強く、迫力があ
りすばらしかったです。

JAくろべ女性部員の皆様、日頃の
活動への参加・協力に心より感謝しま
す。また、私たちJAくろべ女性部
は、これからも活動目標である「食と
農・環境問題・少子高齢化対策・男女
共同参画・組織の活性化」に尽力し取
り組んで参りますので、より一層のご
協力とご支援をよろしくお願いいたし
ます。皆様のご健康とご多幸を願い、
新年のご挨拶とさせていただきます。



2026

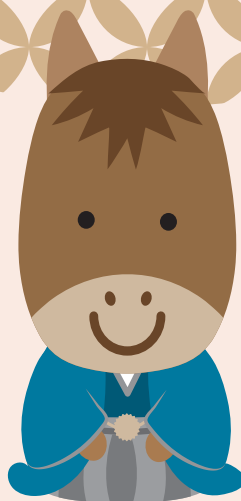

年年生まれの方に今年の抱負を語ってもらいました！

還暦からの挑戦

今年は5回目の年男、還暦を迎えます。老けたと感じず、まだまだ若い気持ちを持ってやりたいことを思い切りやります。さまざまなことを体験し、新しい趣味として、特にアウトドア（釣り・ゴルフ・登山）に挑戦したいと思います。



まつざわ よしのり
松澤 芳則さん
(S41年生)
村 椿

健康に過ごせるように

新年明けましておめでとうございます。

私は針を持つことが趣味で、針と古布があると、小物を作って遊んでいます。

これからも健康で、ずっと縫い続けられるように頑張りたいです。



このかわ ひろこ
此川 宏子さん
(S17年生)
下 立

何事にも健康第一で

新年明けましておめでとうございます。日々年齢を感じることも増えてきました。健康第一で、仕事もプライベートも充実した1年にしたいと思います。

今年は、フルマラソンにチャレンジします。



ながた こうへい
長田 滉平さん
(H2年生)
荻 生

最高の1年に

新年明けましておめでとうございます。今年は6年生として、勉強や習い事などを精一杯頑張り、下級生を引っ張っていかれたらいいと思います。クラスの皆と仲良く楽しく過ごして、思い出に残る1年にしたいです。



ありい そ
有磯さん
(H26年生)
あおい 葵
生 地



2026年の抱負

新年明けましておめでとうございます。

家族への感謝の気持ちを忘れずに過ごしていきたいです。我が子と一緒にいろいろな経験をして、母としても人としても成長できる1年にしていきたいです。



たかむら あやか
高村 彩加さん
(H2年生)
若 栗

充実した2026年に

明けましておめでとうございます。大きな病気もせずに7回目の年男を迎えることができ喜んでいきます。人生100年時代、畑仕事やカラオケなど、余生を楽しんで暮らしたいものです。



やまもと ひではる
山本 秀治さん
(S17年生)
内 山

楽しい毎日に感謝

新年明けましておめでとうございます。今年は午年の年男として、米作りに力を入れ、より良い実りをめざします。趣味のバイク(ホンダ・ゴールドウイング1800cc)で各地を巡り、リフレッシュしながら前向きに成長する1年にしたいです。



むらなか しいち
村中 次一さん
(S29年生)
東布施

ドラムメジャーになれば

新年明けましておめでとうございます。6年生になったら、ドラムメジャーとして頑張りたいです。ドラムメジャーは、全員の動きや音をまとめる大切な役目です。皆が気持ち良く演奏できるようにしたいです。



みやざき りこ
宮崎 璃子さん
(H26年生)
田 家

笑顔

新年明けましておめでとうございます。毎日自由に過ごせるのも家族のおかげです。それに、周りの友達も仲良くしてくれるので、1年が早いです。今年も笑顔で過ごせる良い年を過ごします。



よしまつ かずえ
吉松 和枝さん
(S17年生)
石 田



令和7年産

黒部米の生育を振り返って

令和7年度
生育概況

◎育苗期～田植え期

播種の始期は4月3日頃、盛期は4月20日頃、終期は5月3日頃となり、前年に比べやや遅く播種されました。育苗期間中の気温は平年並みやや高く、日照時間はやや少なく推移しました。一部では生育が早回り、老化ぎみとなりました。また、換気不足のハウスでは徒長苗となり、細菌性病害の発生が見られましたが、概ねガツチリした苗に仕上がりました。

田植えは5月4日頃から始まり、盛期は5月13日頃、終期は5月29日頃となりました。コシヒカリの5月10日以降の田植え実施率は概ね8割程度と、高温登熟を回避するための田植え時期は定着しています。

◎分げつ期～出穂期

6月に入り、気温は平年

並みやや高く推移し、順調に分げつが確保され、6月上旬から順次、溝掘り・中干しが実施されました。6月後半の降水量が少なく、日照時間も平年より多かったことから、しっかりと中干しが実施され、「根づくり」が進みました（一部では、干し方が不十分な圃場が見られた）。

本年の梅雨入りは5月22日頃（平年差-20日）、梅雨明けは6月29日頃（平年差-24日）と平年よりかなり早まりました。6月下旬のコシヒカリの生育量は、草丈は平年並み、茎数は平年に比べやや少なく、葉色は平年に比べやや淡く、葉齢は5日程度展開が遅く推移しました。

幼穂形成期は、コシヒカリで7月7日頃（近年差-4日）、出穂期は8月1日頃（近年比-1日）と早回って生育しました。

◎登熟期～収穫期

登熟期間の気温が高く推移したため、成熟期は9月

4日頃（近年差-4日）となり、平年に比べ登熟期間は短くなりました。本年度も高温登熟年でしたが、管内の約4分の1の圃場で稲体の活力維持のための追加穂肥が実施されたことに加え、出穂後の活力維持とカドミウムの吸収抑制のための20日間間の湛水管理、収穫直前までの間断かん水が徹底された結果、白未熟粒の発生が少なくなりました。また、近年は年間を通して気温が高く経過するため、斑点米カメムシ類の発生が早く、多発する傾向です。山際や川沿いを中心に、品種を問わずカメムシ類による部分カメ・部分着色粒（くさび米）による格落ちが発生しました。

◎収量・品質

管内では穂数が平年に比べやや少なく、一穂着粒数は平年並みとなり、㎡当り籾数は平年並みに確保されました。登熟歩合はやや低く、玄米千粒重は平年並みとなり、収量は平年並みと

なりました。

富山県における令和7年産の水稻の作柄は、作況単収指数（10月25日現在）が99と平年並み、単収は（512kg/10a）となりましたが、JAくろべ管内の作況は、やや少ないと見込まれています。

品質については、県内1等米比率は10月末現在、コシヒカリ84・5%、てんたかく93・7%、てんこもり95・7%、富富富96・1%となりました。

また、JAくろべ管内の1等米比率は11月末現在、コシヒカリ97・4%、てんたかく99・7%、てんこもり94・9%、富富富99・6%となり、ほとんどの品種で県全体に比べ品質が高くなりました。



獅子座 7/23～8/22 2月の運勢

【全体運】自分一人でやらなければいけないように、SOSを出すことも大事です。少しペースダウンして様子見を
【健康運】適度に休憩を入れて正解。温かいお茶が味方
【幸運の食べ物】ダイコン

令和8年度に向けた水稻技術対策

米政策の見直しや、全国的な米不足による価格高騰などにより産地間競争はますます激しくなり、多様な需要に応じた高品質で美味しい黒部米づくりがさらに重要となります。事前に作業計画を立て、基本技術の徹底などにより収量・品質の安定向上を図りましょう。

《高温に打ち勝つ黒部米づくり対策》

★主な重点対策

●土づくりの徹底

ケイ酸質資材の施用は、稲体の活力維持、高温時の登熟向上、倒伏防止、割れ粉の抑制などの効果があります。白未熟粒の発生防止に加えて、カメムシ被害を減らすなど、品質向上につながるため、継続的に実施しましょう。また、「カリ」や「鉄」などの目標値を下回る圃場が多いので、これらを含む土壌改良資材を施用しましょう。

さらに、有機物の施用、作土層の確保も品質向上につながるため積極的にいきましょう。

●コシヒカリ偏重の是正

高温登熟に強い「てんたかく」、「富富富」、「てんこもり」などの導入により作期分散・リスク分散を図りましょう。労力や機械施設能力に応じて適期作業が可能な品種構成を検討し、収量・品質の向上へつなげましょう。

●5月15日を中心とした田植えの実施と田植えに合わせた育苗の徹底

出穂後の高温登熟を回避するため、育苗と田植えは計画的に行いましょう。また、老化苗は初期分げつが

増えにくいため、計画的な健苗育成を図りましょう。

《育苗計画の目安》

浸種日	4月17日頃
播種日	4月26日頃
田植日	5月15日頃
出穂日	8月3日頃

育苗日数（播種から田植えまで）は19日間を目安に、搬出直後から換気を徹底し、ハウス内温度に十分気を付けましょう。

初期生育の確保には、ガッチリ苗の育苗、70株での田植え、適切な植付深さ（3cm程度）などに留意しましょう。

●生育に応じた水管理や基本技術の徹底

《水管理》溝掘り、中干しの徹底（田植え後4週間までに実施）および生育や気象変動に応じたきめ細かな水管理で収量・品質向上を図りましょう。葉色低下の抑制には、水稻が水を多く必要とする出穂30日前からの入水（ヒタヒタ水）を徹底することが重要です。あわせて、出穂後20日間の湛水管理を徹底してください。《穂肥・病害虫防除》分施肥系では生育状況を確認し、適期に穂肥を実施しましょう。

う。また、基肥一発肥料を使用している場合でも、出穂1週間前の葉色が淡い場合には、追加穂肥を出穂3日前までに施用しましょう。

苗箱施薬など予防剤剤の適切な施用による病害虫防除と、生育に応じた適期本田防除の徹底により、収量・品質を高めましょう。

●適切な管理の徹底

《雑草対策》雑草の繁茂は減収の原因となるため、適期の除草剤散布で、防除を徹底しましょう。また、圃場内に異品種の漏生稲が発生している場合は抜き取りましょう。

《カメムシ対策》本年度も、斑点米カメムシ類の発生量が多かったため、来年度に越冬する個体数も多くなると懸念されます。カメムシ類の発生・増殖にくい環境づくりのため、春先から畦畔などの除草対策を行いましょう（下図）。

《機械》複数の品種を作付けする場合はコンバインや乾燥機など、機械の清掃をその都度徹底していきましょう。

●「安全・安心」な米づくり

農林水産省は、令和4年7月、持続可能な食料システムの構築をめざして「みどりの食料システム戦略」を施行しました。GAPや

生産履歴記帳をしっかりと行い、農薬の使用量の低減や化学肥料の使用量適正化に取り組み、生産から出荷までの作業工程を管理点検し、農産物の安全性や品質を確保しましょう。また、環境保全や労働安全性についても点検しましょう。

《参考URL》

これから始めるGAP（動画）
<https://youtube.com/watch?v=xd0CZhihZ4>
 みどりチェックパンフ（PDF）
<https://www.maff.go.jp/j/kanko/kankyo/seisaku/midori/attach/pdf/kurokon-41.pdf>

各技術対策の詳細は「稲作情報」や「営農指導員の巡回指導」などにてお伝えします。

図 カメムシ類の発生消長

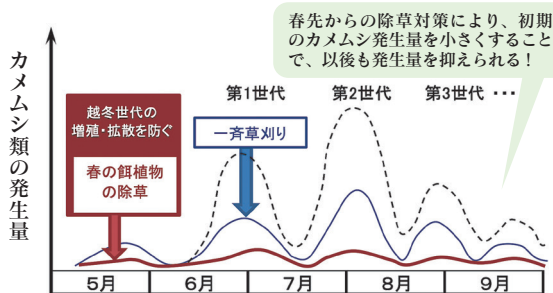



元気良く餅をつく子ども



保育園児による花笠音頭

今月の表紙

第40回年忘れジャンボもちつき大会が12月14日、下立まちおこしセンターの体育館で行われました。

会場では、アトラクションとして地元の子どもたちや青年団による獅子舞などが披露され、会場に並べられた5つの臼では、親子連れなどの地元住民が次々と餅をつきました。つきたての餅には、あんこやきな粉、ゴマがまぶされ、地元の小学生などが参加者に配り歩きました。子どもからお年寄りまで和気あいあいと餅を味わい、餅つき後に行われた抽選会も盛り上がりしました。

第40回年忘れジャンボもちつき大会 つきたての餅をほおばる

本店の防犯訓練 日頃から防犯意識を高める



犯人に現金を要求される訓練の様子

JAくろべ本店では12月3日、職員の防犯意識の高揚を図ろうと、黒部警察署員の協力のもと防犯訓練が行われました。

この日行われた強盗模擬訓練では、店内へ押し入って現金を要求する犯人への対応を実践し、駆けつけた警察官に犯人の特徴や現場の状況などを説明しました。訓練後には警察署員から職員がとった対応の良かった点や改善点などの指導を受け、参加した職員は非常時における役割分担や冷静な状況判断の大切さを再確認しました。

女性部 第3回JAくろべ料理教室 新しいレシピに挑戦



焼かないケーキを作る

第3回JAくろべ料理教室が12月9日から12日にかけて管内各地で開かれ、全体で62人が参加しました。

今回は、アクアパッツァと焼かないケーキの2つを作りました。アクアパッツァは難しいと思われがちですが、材料をそろえて煮込むだけなので、参加者から好評でした。焼かないケーキは、既製品のカステラを使用した、オーブンが無くても手軽に作れるレシピです。参加者は「料理名を聞いて難しそうだったと思うが、作ってみると簡単でびっくりした。どちらも孫と一緒に作ろうと思う」と話しました。



第74回富山県農村文化賞受賞報告 地域に貢献したとして表彰



左から林さん、野畑さん、中島さん

第74回富山県農村文化賞贈呈式が12月11日、富山県民会館で行われ、JAくろべ管内から黒部秋冬ねぎ生産組合が受賞しました。

同組合は、高品質なねぎの出荷体制を整備し、販売額向上を実現するとともに新規就農者の育成や農福連携に取り組むなど、地域農林水産業の振興に寄与したとして表彰されました。

贈呈式後には、野畑宣久組合長、林幸治さん、中島浩平さんが報告のため当JA本店を訪れ、森田久美組合長と松岡靖範専務理事からお祝いの言葉が贈られました。

女性部

第3回JAくろべ女性大学 花とともに新年を迎えよう



花を生ける参加者

第3回JAくろべ女性大学が12月22日、当JA本店で行われ、15人が参加しました。

当日は、沢井生花店（魚津市）から講師を招き、メインの花である「プリンスアイコ」を中心に、参加者は慎重に花の向きを見ながら、自分らしく思い思いに花を生けました。

参加者は、「お花のアレンジメントは、年末恒例の行事で毎年楽しみにしている。今年のお花もきれいだった」と話しました。

農政懇話会 今後も協力関係を築いていく



武隈市長と森田組合長



農業者の所得増大

当JAの森田久美組合長と武隈義一黒部市長との懇話会が12月4日、黒部市役所で開かれ、JAおよび市の関係者が参加しました。

懇話会では、武隈市長に管内農業に対する日頃の支援と協力について深く謝辞を述べ、農業振興に関する「提案書」を手渡しました。

参加者は、提案書の内容を確認し、今後の課題などについて意見交換を行いました。

KUROBEアクアフェアリーズ富山へ農産物を贈呈 農産物をプレゼント



米や野菜などを贈る

JAくろべ青壮年部は12月17日、Y K K体育館を訪れ、KUROBEアクアフェアリーズ富山へ地場農産物の贈呈を行いました。

同部員らは毎年、KUROBEアクアフェアリーズ富山の選手と田植えなどを通して親睦を深めています。その農業交流へのお礼としてコシヒカリや人参、ねぎやさつまいも、名水ポークなどを贈りました。

同部は、今後も選手たちとの農業交流を通して農業・スポーツへの理解を深め、地域の活性化につなげていきます。



家の光レシピ

おすすめ

〈調理〉 ●上島亜紀

『家の光』2026年1月号
「家の光料理カード」掲載

じぶに 治部煮

～ シュンギクたっぷり金沢の郷土料理 ～

■材料（2人分）

シュンギクの葉 … 1/2束分（60g）
鶏もも肉 …………… 1枚（300g）
焼き豆腐 …… 1/2パック（150g）
干しシイタケ（スライスタ입）…5g
ニンジン（5mm幅の輪切り）… 4枚
B（しょうゆ …………… 大さじ3
みりん・酒 …………… 各大さじ2
かたくり粉 ワサビ

■作り方

- ①干しシイタケは2カップのぬるま湯でもどし、もどし汁はとっておく。焼き豆腐はざるに上げて水けを切り、4等分に切る。ニンジン好みで花型に抜く。鶏肉はキッチンペーパーで水けを拭き取り、厚みが均一になるように開く。余分な脂を取り除き、6等分に切ったかたくり粉大さじ1と1/2をまぶす。
- ②鍋にAと干しシイタケ、もどし汁を強めの中火で煮たせ、鶏肉、焼き豆腐、ニンジンを加える。ふたたび煮たったら中火にし、途中具材を返しながらか7～8分煮る。
- ③②にシュンギクを加えてさっと煮る。器に盛り、ワサビ適量を添える。



◇行事予定◇ 1月下旬～2月中旬

1月

22 (木)	27 (火) 定例理事会
23 (金) 日帰り人間ドック (全地区)	28 (水)
	29 (木)
24 (土)	30 (金)
25 (日)	31 (土)
26 (月)	

2月

1 (日)	12 (木)
2 (月)	13 (金)
3 (火)	14 (土)
4 (水) 日帰り人間ドック (全地区)	15 (日)
5 (木) 日帰り人間ドック 申請締切(1月分)	16 (月) 日帰り人間ドック (全地区) ファミリー活動 (～24日)
6 (金) 税務・法律相談日 (午後2時～/本店)	17 (火)
7 (土)	18 (水)
8 (日)	19 (木)
9 (月)	20 (金)
10 (火)	21 (土)
11 (水) 建国記念の日	22 (日)

『家の光』『ちゃぐりん』 2月号の読みどころ

●お申し込み・問い合わせ ●お近くの営業所まで



『家の光』

＜特集＞

- ・わたしの「もったいない」レシピ
- ・野菜の種プレゼント

2月号 定価900円（税込）



『ちゃぐりん』

- ・ジュエリーアイス
- ・野菜のおやつ

2月号 定価600円（税込）

*日帰り人間ドックを受診された組合員は、3,000円の助成があります
*日帰り人間ドック（黒部市民病院）の申請は受診日の翌月5日まで（5日が土日祝の場合は翌営業日）



射手座 11/23～12/21 2月の運勢

【全体運】吉報が舞い込んできそうです。あなたにとって良い話になるまで待ってみるといいでしょう。集まりへの参加が吉
【健康運】体操教室など、皆と一緒に取り組む運動がお勧め
【幸運の食べ物】カラシナ

黒部名水糴みそ注文受付中！

JAくろべ大布施味噌加工場では、黒部の名水と黒部米コシヒカリ、地場産大豆を使い、化学調味料や合成保存料など一切使用しない風味豊かな「黒部名水糴みそ」の委託加工を受け付けています。

〈製品〉 ※注文〆切：2月末日

★5kg・10kg・15kg

★通常（塩分17%）・糴多め（塩分15%）・減塩（塩分13%）



☆原料持ち込みの場合は値引きになりますのでお気軽にご相談ください。

※加工は(有)グリーンパワーくろべが行っております。

初めて当JAの口座より代金の引き落しを希望される方は口座振替依頼書の提出をお願いします。

JAくろべ大布施味噌加工場 TEL・FAX 54-2995（1月～2月のみ）

JAくろべ営農センター TEL 52-5615/FAX 52-5710

ペット葬儀受付サービスのお知らせ

JAくろべは北陸ペット葬儀社様と業務提携し、組合員様向けのペット葬儀受付サービスを行っています。最愛なるペットとのお別れを、JAくろべが心を込めてサポートいたします。

※ペット葬儀は北陸ペット葬儀社が行います。

JAくろべ
利用特典

葬儀代金 **10%引き**



南部営業所

☎54-5450

北部営業所

☎54-0034

東部営業所

☎65-7200

資材課

☎54-0445

北陸ペット葬儀社 ☎0120-83-9900

●来月号の掲載予定●

今月の黒部っ子「生地こども園・うらやま保育園」
チャイルドギャラリー「桜井小学校」

わが家のアイドル「東布施・田家地区」
青春・キッズ・げんき印「村椿地区」

農業図鑑「お休み」
※変更になる場合があります



農業者年金



長生きをマイナスにしたくない。

農業者のための年金が

あるなら入りたいと思う。

6つのメリット

農業者は広く加入できる

終身年金。

老後を最後までサポート

全額社会保険料控除で

大きな節税効果

保険料が自分で選べて、

いつでも見直せる。

条件を満たせば、

月額最大1万円の国庫補助

少子高齢時代に強い積立方式・

確定拠出型の年金



独立行政法人 農業者年金基金

TEL03-5919-0371(専門相談員)

TEL03-5919-0332(企画調整室)



水瓶座 1/20～2/18 2月の運勢

【全体運】 勢いのあるとき。悩んでいたことにも挑戦してみましょう。ただし自分の意見を通したらフォローも忘れずに

【健康運】 元気いっぱいに過ごせますが、安全対策は念入りに

【幸運の食べ物】 ハッサク

富山地方法務局からのお知らせ

法人も！

不動産の所有者の方へ！

住所・名前の 変更登記義務化



「シラナカッタヌキ」

スマート！

※法務省HP



変更登記義務化

令和8年4月1日から

住所・名前の変更登記が義務化されます。

Point 1 住所・名前の変更の日から2年以内に登記！

Point 2 義務化前の変更も対象！

Point 3 スマート変更登記でらくらく安心！

お済みですか？

相続登記の 義務化

相続登記が義務化されました。

※令和6年4月1日から施行

不動産の相続を知った日から
3年以内に手続きをしましょう。

手続はお早めに

※法務省HP



相続登記義務化

相続した土地を手放したい！

相続土地 国庫帰属制度

なくそう



所有者不明土地

相続した利用しない土地を国が引き取る制度です。

事前予約制

本制度のお問い合わせは本局登記部門まで

※法務省HP



国庫帰属

法務局に預けて安心！

自筆証書遺言書 保管制度

遺言者が自書して作成した自筆証書遺言書を
法務局が長期間大切に保管する制度です。

相続人等への
保管の通知

保管申請
手数料
3,900円

紛失・改ざん
の防止

家庭裁判所の
検認不要

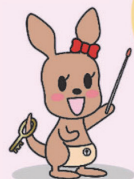

あなたの大切な
遺言書を守ります



遺言書ほかんガルー

事前予約制

※法務省HP



自筆証書遺言書

※詳しくは法務省ホームページをご覧ください。

富山地方法務局本局 TEL 076-441-0550
魚津支局 TEL 0765-22-0461

高岡支局 TEL 0766-22-2327
砺波支局 TEL 0763-32-2361



おしえて！ くらしの法律教室

● 廣野・南法律事務所 弁護士 南 果 ●

Q. 最近、空き家が増えているという話をよく聞きますが、空き家が増えたとどのような問題があるのでしょうか？

A. 人が住んでおらず、誰も管理していない状態の家屋は、風化や自然災害などにより、常時使用されている家屋に比べて劣化・老朽化の進行が早まるといわれています。

具体的には、台風や地震などの自然災害が発生した場合、事前の備えもできないため、倒壊の危険が高くなります。家屋だけではなく、家の周囲の塀などが崩れることも考えられます。

また、庭木や雑草の手入れがされないまま繁茂することで、害虫が繁殖したり、近隣へ雑草が広がるなどの不都合も生じます。近年問題となっている熊をはじめ、野良猫やネズミなどの野生動物の棲家になる恐れもあります。

さらに、不審者のたまり場となって治安が悪化することも考えられますし、ごみが散らかされることで火災発生の要因になり得ます。過去には、空き家への放火で住宅や店舗13棟が全焼する大きな火災が発生した事例もあります。

以上のとおり、空き家が社会問題となっているのは、倒壊といった空き家そのものの危険さのみならず、空き家の周辺地域にまで景観や治安の悪化といった悪影響を及ぼすからです。このような空き家の多い地域は、不動産の取引にあたってマイナスの要因とされ、周辺の物件の価値が下落することもあるかもしれません。

空き家を相続したが管理ができない、自宅の近隣に管理状態の悪い空き家があるような場合、自治体や専門家への相談も考えてみてはいかがでしょうか。

なお、個別の問題点への対応については、次回以降のQ&Aでご説明していきます。

今回のテーマ
空き家問題
について①



★ 税務・法律相談日のお知らせ ★

毎月第1金曜日は「税務・法律相談日」です！贈与・遺言・相続など、無料で相談に応じます。

〈2月の開催日〉2月6日(金) 午後2時～午後4時 会場：JAくろべ本店

※予約制ではありません。順番にご案内しますが、混雑時には相談時間を制限させていただく場合や受付を終了する場合がございます。

※開催については、予告なく変更・中止となる場合がございますので、あらかじめご了承ください。



※12月26日開催の定例理事会は2月号の理事会だよりで報告します。

編集後記

新年明けましておめでとうございます。本年もJAくろべと広報誌「みずほ」をよろしくお願いいたします。本年もさまざまな情報を発信し、皆様に楽しんでいただけるような広報誌をめざします。今年も皆様にとって、素敵な1年となりますよう心からお祈り申し上げます。

〈MIZU〉

みずほ文芸

短歌

上田 洋一 選

孫たちのつくる雪だるまが笑ふ

今年一年よき年となれ

毎朝の鐘の音とちがう除夜の鐘

百八の聞けばピュアな気になり

年初め甥子姪子と集まりて

つくお重に福宿るなり

今年こそなどと思ひしことも減り

意欲が老いに負けそうな脳

押し入れの重い蒲団を処分する

きれいな柄に心が痛む

新米を一年纏めて用意する

玄米一粒農家の心

あれこれとせわしなき日の夕方に

ぽかりと呑気な月浮かびたり

朝摘みのバジルセージにローズマリー

スープにパンとたっぷりコーヒー

俳句

石田阿畏子 選

連峰の瑞気はじきて初御空

遠くへと闇ふかくせり除夜の鐘

注連飾り天にも海にも願かけて

羽子板の裏絵の笹の活きいきと

夢・希望解き放たれし明の春

家中に手摺の増えて老の春

お年玉孫の成長思ひをり

初詣妻にも感謝合掌す

福笑ひ吾に似たと笑ふ母

〔選者詠〕 石田阿畏子

歳晩の花舗の灯こぼる石畳

俳句・短歌を募集します。テーマは自由です。

※応募作品はお一人につき三つまで（掲載は一つ）。

※各先生による添削が入るため、お送りいただいた内容と変更となる

場合があります。

送り先 JAくろへ総務課

※切 一月末日必着

まちがいさがし

※締切 1月末日

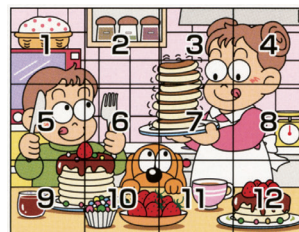
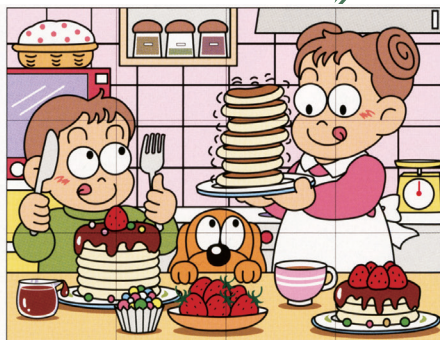
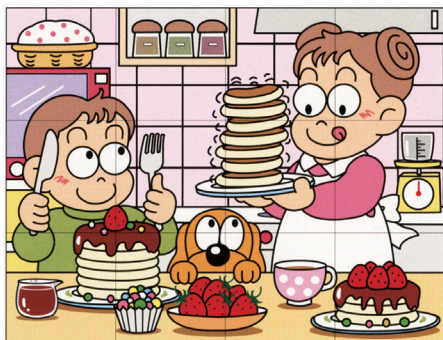
【前回のクロスワードの答え】
サンガニチ右のイラストには左のイラストと違う部分が5カ所あります。
間違っている部分を右横の枠内の数字で探しましょう。

《年始特別企画》

まちがいさがしに正解された方の中から、抽選で3名の方に「エコープ ミルクプリンの素」をプレゼントいたします！

電子レンジで温めた牛乳だけで、簡単に甘～いデザートが作れます♪

①住所②氏名③答え④本誌に関するご意見をお書きのうえ、
ハガキ、FAX、店舗窓口でご応募ください。【あて先】〒938-0042 黒部市天神新210-1
JAくろへ総務課 FAX 54-4334

当選者の発表は賞品の発送をもってかえさせていただきます。

エコープ ミルクプリンの素
1袋 96g (32g×3袋)

各種お問い合わせ先

通帳・キャッシュカードを紛失したとき

平日営業時間中 ☎ 54-5454 (貯金課)
夜間・休日受付 ☎ 0120-794-551 失くしたら ここへ一番

事故が起きてしまったとき

平日営業時間中 ☎ 54-0523 (共済課)
24時間・年中無休 ☎ 0120-258-931 ジコはクミアイ
レッカーロードサービス ☎ 0120-063-931 レッカーロードサービス クミアイ

建物被害・入院など万が一のことがあったとき

平日営業時間中 ☎ 54-0524 (共済課)

LPガスのお問い合わせ

平日営業時間中 ☎ 54-0314 (資材課)
緊急時、土日祝日も対応します。

灯油などの配達のことなら

JAくろべサービス(株)「カーポート宇奈月」
☎ 65-1068

お車のことなら

JAくろべサービス(株)「カーピット」
平日営業時間中 ☎ 54-0444

葬祭・法事に関すること

カトレアホールやすらぎ
24時間・年中無休 ☎ 52-4900
☎ 0120-53-0983
JAくろべ興産(株) ☎ 57-0205

JAくろべ大布施味噌加工場

期間【1月～2月】 ☎ 54-2995
(有)グリーンパワーくろべ ☎ 52-5615



家の光

IE no HIKARI

「食と農」「暮らし」「協同」「家族」を柱に
「人生100年時代」の元気づくりを応援していきます!



読者に寄り添い
より身近で活用しやすく

お申し込みはお近くのJAへ

誌名	定価(税込) ※毎号統一価格
家の光	900円

JAグループ 家の光協会 〒162-8448 東京都新宿区市谷船河原町11 TEL 03-3266-9039 <https://www.ienohikari.net/>

みずほ 1月号 No620

令和8年1月20日発行
発行部数 6,460部

発行 黒部市農業協同組合 〒938-0042 富山県黒部市天神新210-1
TEL 54-2050 FAX 54-4334 soumuka@ja-kurobe.or.jp
ホームページをご覧ください JAくろべ

編集 みずほ編集委員会
印刷 株式会社すがの印刷



Instagram



LINE